



PROTOCOLO DE ACTUACIÓN

OFICINA JUDICIAL DEL TRIBUNAL DE INSTANCIA DE SANTA CRUZ DE TENERIFE

SERVICIO COMÚN DE EJECUCIÓN

Versión: V.1

Fecha: Diciembre de 2025

**SERVICIO PÚBLICO DE
JUSTICIA**



**Tribunales de
Instancia**

Oficinas Judiciales

**Oficinas de Justicia
en los municipios**



ÍNDICE DE CONTENIDO

1. INTRODUCCIÓN.....	3
2. CONCEPTO, FUNDAMENTO Y CARACTERES DEL PROTOCOLO. GLOSARIO DE TÉRMINOS.....	4
2.1. Concepto, fundamento y caracteres del protocolo.....	4
2.1.1. Concepto.....	4
2.1.2. Fundamento jurídico.....	4
2.1.3. Carácter normativo.....	4
2.1.4. Carácter flexible.....	4
2.1.5. Carácter dinámico.....	4
2.2. Glosario de términos.....	5
3. OBJETIVOS.....	5
4. ÁMBITO DE APLICACIÓN.....	6
5. PRINCIPIOS DE ORGANIZACIÓN Y FUNCIONAMIENTO.....	7
5.1. Principios de organización.....	7
5.2. Criterios de actuación.....	8
6. ESTRUCTURA Y COMPOSICIÓN DE LA OFICINA JUDICIAL DE SANTA CRUZ DE TENERIFE.....	9
6.1. Estructura.....	9
6.2. Relaciones de puestos de trabajo.....	11
6.3. Organización del SCEJ. Áreas, equipos y grupos de trabajo.....	12
7. COORDINACIÓN CON LOS TRIBUNALES Y CON LOS DEMÁS SERVICIOS COMUNES.....	19
7.1. Coordinación con el Tribunal de Instancia y con el TSJ.....	19
7.1.1. Mecanismos e instrumentos de coordinación.....	19
7.1.2. Apoyo procesal. Dación de cuenta procesal a jueces y magistrados.....	20
7.1.3. Apoyo directo y asistencia a jueces y magistrados.....	20
7.1.4. Señalamientos de vistas mediante la agenda programada.....	21
7.2. Coordinación y comunicación con el SCT TI.....	21
7.3. Coordinación y comunicación con el SCT TSJ.....	22
7.4. Coordinación y comunicación con el SCG.....	22
8. COORDINACIÓN CON LAS OFICINAS DE JUSTICIA EN EL MUNICIPIO.....	22
9. MARCO NORMATIVO.....	23
10. ENTRADA EN VIGOR Y PUBLICIDAD.....	24
11. ANEXOS.....	24



1. INTRODUCCIÓN

La [Ley Orgánica 19/2003, de 23 de diciembre](#), de reforma de la Ley Orgánica 6/1985, de 1 de julio, del Poder Judicial desarrolló normativamente el Pacto de Estado para la Reforma de la Justicia que, en el año 2001, había fijado entre sus objetivos que «la Justicia actúe con rapidez, eficacia y calidad, con métodos más modernos y menos complicados.»

Mediante esta Ley Orgánica se reguló por primera vez el modelo de oficinas judiciales como forma de organizar los medios materiales y personales al servicio de la función jurisdiccional en una estructura organizativa, la Oficina judicial, que pretendía superar al anterior sistema en el que los órganos judiciales, asistidos por personal de la Administración de Justicia, trabajaban de modo autónomo, sin la aplicación de criterios homogéneos de actuación que favorecía la disparidad de formas de proceder que generaba una falta de previsibilidad en su actuación. A ello se unía también la ausencia de especialización en el seno de la organización.

Las importantes novedades operadas en la legislación orgánica y procesal en el año 2009 abrieron paso en el ámbito de la Administración de Justicia al sistema organizativo de oficinas judiciales, para separar las funciones estrictamente jurisdiccionales, de las tareas procesales y del trabajo organizativo.

Se creó una nueva estructura organizativa, cuyos elementos organizativos básicos fueron las unidades procesales de apoyo directo y los servicios comunes procesales. Así, se dotaba a nuestro sistema de justicia de unos métodos de trabajo y de una organización eficiente, con sistemas de trabajo racionales y homogéneos, de manera que éste se desempeñe con la máxima eficacia y responsabilidad.

A pesar de constituir este modelo un importante hito organizativo respecto del anterior, la implantación efectiva no se ha llevado a término de modo homogéneo. Esto ha ocasionado que en la actualidad convivan ambos sistemas, provocando una ineficiente asignación de recursos y un modelo de gobernanza menos efectivo.

Con la finalidad de superar este doble sistema organizativo y la vocación de mejora del Servicio Público de Justicia se ha promulgado la [Ley Orgánica 1/2025, de 2 de enero, de medidas en materia de eficiencia del Servicio Público de Justicia](#), que prevé una profunda transformación de la organización judicial, pero, sobre todo, un significativo cambio en la estructura de la oficina judicial que da soporte y apoyo al ejercicio de la función jurisdiccional.

El objetivo de dicha Ley Orgánica es, a través de la creación de los denominados “Tribunales de Instancia”, profundizar en el desarrollo de la oficina judicial, dotándola de una estructura homogénea en todo el territorio nacional, basada en los criterios de jerarquía, división de funciones y coordinación, que funcione bajo los criterios de agilidad, eficacia, eficiencia, racionalización del trabajo, responsabilidad por la gestión, coordinación y cooperación entre Administraciones.

El presente protocolo de actuación se enmarca dentro de los trabajos de definición del nuevo modelo organizativo del Servicio Público de Justicia correspondiente a la Ley Orgánica del Poder Judicial, como instrumento que sirva de engarce entre la estructura de la Oficina Judicial de Santa Cruz de Tenerife y la actividad que, de manera efectiva, se ha de llevar a cabo dentro de ella.

Ha sido elaborado por el Secretario Coordinador Provincial de Santa Cruz de Tenerife, en coordinación con la Dirección del Servicio Común de Ejecución de la Oficina Judicial y la Presidencia del Tribunal de Instancia, al amparo de lo dispuesto en el [artículo 18 n\) del Real Decreto 1608/2005, de 30 de diciembre, por el que se aprueba el Reglamento Orgánico del Cuerpo de Letrados de la Administración de Justicia](#), y aprobado por el Secretario de Gobierno de conformidad con el artículo 16 n) del citado Real Decreto.



2. CONCEPTO, FUNDAMENTO Y CARACTERES DEL PROTOCOLO. GLOSARIO DE TÉRMINOS

2.1. Concepto, fundamento y caracteres del protocolo

2.1.1. Concepto

Los protocolos de actuación son una herramienta organizativa que sirve de soporte a la oficina judicial, en la que se define cuál es su estructura organizativa, sus mecanismos de interrelación, tanto internos como externos, y cómo se desarrolla su actividad.

2.1.2. Fundamento jurídico

El fundamento jurídico del protocolo de actuación se encuentra en los artículos 454, 457, 465 y 467 de la Ley Orgánica 6/1985, de 1 de julio, del Poder Judicial (LOPJ) y en los artículos 8 c), 16 n) y 18 n) del [Reglamento Orgánico del Cuerpo de Letrados y Letradas de la Administración de Justicia](#), aprobado por Real Decreto 1608/2005, de 30 de diciembre (ROCLAJ).

En este sentido, el artículo 8 del ROCLAJ dispone que, para el ejercicio de las funciones técnico-procesales que regula, deberán atenderse al protocolo de actuación elaborado por la persona titular de la Secretaría de Coordinación Provincial y aprobado la respectiva persona titular de la Secretaría de Gobierno.

2.1.3. Carácter normativo

El presente protocolo de actuación de la Oficina Judicial de Santa Cruz de Tenerife constituye, por tanto, una norma de obligado cumplimiento para sus integrantes, que vincula a los letrados y las letradas de la Administración de Justicia y a todo el personal de los Cuerpos Generales al servicio de la Administración de Justicia con destino en la misma.

En atención a las facultades de dirección que la normativa vigente atribuye a los letrados y las letradas de la Administración de Justicia responsables de cada servicio, estos deben velar por el cumplimiento del contenido del presente protocolo así como inspeccionar la actividad del personal de la oficina judicial.

2.1.4. Carácter flexible

La estructura básica de la Oficina Judicial, como prevé el artículo 435 LOPJ, debe ser homogénea en todo el territorio nacional, no obstante, en el artículo 8 c) del ROCLAJ se establece que los protocolos “se adaptarán al diseño y organización del Servicio Común establecido por la Administración Pública competente, así como a las funciones asignadas a cada uno de los puestos en las relaciones de puestos de trabajo”.

Por esta razón, la Oficina Judicial de Santa Cruz de Tenerife debe contar con un protocolo de actuación específico que se adapte a las circunstancias propias de su emplazamiento y de la organización judicial existente en su territorio de aplicación.

2.1.5. Carácter dinámico

Una de las características básicas del protocolo de actuación es su carácter dinámico. Este rasgo posibilita su adaptación a los posibles cambios en la estructura definida en el modelo organizativo, a las necesidades surgidas como consecuencia de cambios normativos que afecten al desarrollo de la



actividad, así como a las propuestas de mejora que se identifiquen por operadores jurídicos, personas usuarias y por el propio personal de la oficina.

2.2. Glosario de términos

A los solos efectos de este Protocolo, en este apartado se definen una serie de términos de carácter técnico que han sido utilizados en su elaboración, a fin de obtener una mejor comprensión del mismo.

Glosario de términos:

- **Servicio común:** Es el elemento organizativo básico de la oficina judicial, que presta su apoyo a todos o a algunos de los órganos judiciales de su ámbito territorial.
- **Área/s:** Unidad/es en las que se puede estructurar un servicio común para facilitar el ejercicio de la función jurisdiccional y la organización y reparto de la carga de trabajo. Su determinación corresponde a la Administración competente.
- **Estructuras internas:** Unidades de trabajo funcional dentro de la oficina judicial que se crean en el presente Protocolo a efectos organizativos, y que dependiendo del nivel de la organización en el que se establezcan pueden ser equipos (nivel 1), grupos de trabajo (nivel 2), negociados (nivel 3) y unidad funcional (nivel 4).
- **Equipo:** Se podrán crear equipos de trabajo para facilitar el desarrollo de la actividad en los diferentes servicios comunes y, en su caso, áreas que se constituyan. Estos equipos tendrán un carácter estrictamente funcional, sin que tengan reflejo explícito en las relaciones de puestos de trabajo, salvo por lo que respecta a la identificación de los puestos de jefatura que, en su caso, determinen aquella. A los efectos de este protocolo constituye el nivel 1 de la organización.
- **Grupo de trabajo:** Conjunto de dos o más personas en el que puede dividirse, a efectos organizativos, un servicio común, área o equipo para prestar uno o varios servicios, cuyo diseño se reflejará en el protocolo de actuación de la oficina judicial elaborado por la Secretaría de Coordinación y aprobado por la Secretaría de Gobierno. La formación de grupos de trabajo no tiene reflejo expreso en la normativa de estructura organizativa y de relaciones de puestos de trabajo. A los efectos de este protocolo constituye el nivel 2 de la organización.
- **Negociado:** Es la unidad de tramitación dentro del grupo de trabajo. Constituye el nivel 3 de organización.
- **Unidad funcional:** Es la unidad de tramitación dentro del negociado. Constituye, en caso de constituirse, el nivel 4 de organización.
- **Apoyo directo y asistencia:** a los efectos de este protocolo se entiende por apoyo meramente asistencial el servicio de carácter técnico o instrumental que debe darse a jueces y magistrados para el mejor desempeño de sus funciones (por ejemplo, integración de resoluciones en el sistema de gestión procesal Atlante, listados de juicios o soporte en el uso de las herramientas telemáticas de solicitud de material y comunicación de incidencias).
- **Apoyo procesal:** se entiende el apoyo que corresponde dar a jueces y magistrados en el orden procesal, tanto en materia de dación de cuenta, como, en su caso, en la aclaración del trámite pendiente en un concreto asunto.

3. OBJETIVOS

Se establecen en el presente protocolo de actuación de la Oficina Judicial de Santa Cruz de Tenerife los principales objetivos a los que debe estar orientada la nueva estructura organizativa derivada de la entrada en vigor de la Ley Orgánica 1/2025 de medidas en materia de eficiencia del Servicio Público de Justicia:



1	Garantizar la homogeneidad y uniformidad en la oficina judicial a que extiende su ámbito de aplicación, fijando normas de actuación y pautas de procedimiento
2	Uniformar criterios de actuación y establecer metodologías de trabajo y criterios de gestión homogéneos mediante la simplificación de tareas y la homogeneización de las rutinas de trabajo
3	Establecer mecanismos de comunicación y coordinación entre los distintos equipos y grupos de trabajo de la oficina judicial
4	Fomentar la coordinación y homogeneidad en el desarrollo y adecuación de la configuración tecnológica de los sistemas de información en el nuevo modelo organizativo
5	Identificar las actividades desarrolladas en la oficina judicial, conforme a la LOPJ y a las normas por las que se crean, diseñan y organizan los servicios comunes, con el fin de facilitar el proceso de adaptación a la nueva organización
6	Garantizar la mejora continua de funcionamiento de los servicios prestados en los distintos equipos y grupos de trabajo
7	Implantar mecanismos de mejora para aumentar la eficacia de los servicios, así como de los métodos de trabajo empleados, y obtener la máxima satisfacción de las personas usuarias
8	Dotar de recursos metodológicos a las personas responsables para la adaptación de puestos y procedimientos a sus concretas necesidades
9	Arbitrar mecanismos de proposición y validación de nuevos procedimientos operativos y/o creación de nuevos puestos de trabajo, así como de mejoras o modificaciones que redunden en el mejor funcionamiento de la oficina judicial

4. ÁMBITO DE APLICACIÓN

En virtud de lo dispuesto en la disposición transitoria primera de la Ley Orgánica 1/2025, de 2 de enero, de medidas en materia de eficiencia del Servicio Público de Justicia, con fecha 31 de diciembre de 2025 se constituye en el Partido Judicial de Santa Cruz de Tenerife el correspondiente Tribunal de Instancia del que tomará su nombre, asistido por una única organización que le dará soporte, la Oficina Judicial de Santa Cruz de Tenerife.

Conforme al sistema de organización judicial establecido en la Ley Orgánica 1/2025, de 2 de enero, en cada partido judicial existe un único TI, en el que se integran todas las secciones y plazas judiciales de dicho partido, constituyéndose el número secciones del TI correspondientes a las materias objeto de conocimiento, pasando los jueces, juezas, magistrados y magistradas a ejercer su función jurisdiccional desde la plaza judicial de la sección del TI en la que estén destinados y destinada. El Tribunal de Instancia de Santa Cruz de Tenerife está integrado, conforme a lo dispuesto en la citada normativa orgánica, por las siguientes secciones y plazas judiciales:

SECCIONES	PLAZAS JUDICIALES
Civil	9
Familia, infancia y capacidad	2
Mercantil	2
Instrucción	5
Violencia sobre la Mujer	2
Penal	8
Menores	2



Vigilancia Penitenciaria	1
Social	9
Contencioso-Administrativo	4

Igualmente, conforme a la [ORDEN de 12 de Noviembre de 2025, por la que se aprueba el diseño y estructura de las Oficinas Judiciales de Tribunales de Instancia y de las Oficinas de Justicia en los municipios correspondientes a la Fase III de implantación del nuevo modelo organizativo conforme a la Ley Orgánica 1/2025](#), de la Consejería de Presidencia, Administraciones Públicas, Justicia y Seguridad del Gobierno de Canarias, y por la que se modifica la Orden de 22 de mayo de 2025, relativa al diseño y estructura de la Oficina Judicial en Canarias, el Servicio Común de Ejecución de Santa Cruz de Tenerife prestará soporte a las Salas de lo Contencioso-Administrativo y Social del Tribunal Superior de Justicia de Canarias, con sede en Santa Cruz de Tenerife, mientras que no prestará soporte a la Audiencia Provincial. La Sala de lo Contencioso-Administrativo del TSJ cuenta con dos Secciones y la Sala de lo Social cuenta con una única Sección. Igualmente, conforme a la citada normativa, el Servicio Común de Ejecución de Santa Cruz de Tenerife no prestará soporte a las plazas judiciales de Menores ni de Vigilancia penitenciaria del Tribunal de Instancia de Santa Cruz de Tenerife.

El **ámbito territorial** del presente protocolo de actuación es el del Partido Judicial de Santa Cruz de Tenerife, incluyendo la Oficina de Justicia en el municipio (OJM) de El Rosario.

El **ámbito subjetivo** se extiende al personal integrante del Servicio Común de Ejecución (SCEJ) que, dentro del ámbito territorial del protocolo, preste sus servicios en los cuerpos de letrados y letradas de la Administración de Justicia, gestión procesal y administrativa, tramitación procesal y administrativa y auxilio judicial.

5. PRINCIPIOS DE ORGANIZACIÓN Y FUNCIONAMIENTO

5.1. Principios de organización

Los principios de organización y funcionamiento por los que debe regirse la oficina judicial de Santa Cruz de Tenerife son los siguientes:

- Principio de jerarquía.** Las diferentes áreas, equipos y grupos de trabajo en que se estructura la oficina judicial atenderán al principio de jerarquía en el desarrollo de su actividad. Según este principio, la ordenación de los órganos de la Administración será vertical y gradual, con la existencia de ciertos puestos de trabajo singularizados directivos que ejercerán funciones de dirección o jefatura, estableciéndose un sistema de relaciones bidireccionales entre el nivel superior y el inferior. Este principio constituye un requisito fundamental para garantizar la unidad de actuación y uniformidad de criterios. En consecuencia, el personal funcionario **depende funcional y organizativamente** de las personas que ejerzan la dirección de los equipos y los diferentes niveles de la organización y de la persona que ejerza la Dirección del Servicio Común de Ejecución. En lo relativo a la dirección técnico procesal, dependerán del letrado de la administración de justicia que tenga asignado el asunto.
- Principio de división de funciones.** En las diferentes unidades en que se estructura la oficina judicial se atenderá al principio de división de funciones, que permita el máximo rendimiento de sus personas integrantes, a través de su especialización, y mediante la delimitación de las funciones y tareas que corresponden a cada uno o una de sus miembros. No obstante, este principio no debe ser considerado de forma aislada, sino que las funciones asignadas a cada persona deben entenderse en su conjunto, como una pieza dentro de una organización cuya suma guarda una coherencia y lógica interna. El resultado debe ser un sistema estructurado, donde todos los aspectos y fases de la actividad se encuentren cubiertos y coordinados. Por esta razón, las funciones descritas como propias de cada área, equipo o grupo de trabajo, no se



deben considerar listas cerradas, sino abiertas a cualesquiera otras, relacionadas con el servicio que se presta.

- c. **Principio de coordinación.** En el funcionamiento interno de la oficina judicial se debe garantizar una actuación coordinada. Es responsabilidad de quienes ejerzan labores de jefatura que su labor esté siempre orientada a la consecución de los objetivos del protocolo de actuación y subordinada al interés general del servicio que presta.
- d. **Centro de destino único.** El centro de destino es el descrito en las RPT. El personal que se asigne a uno o varios equipos, grupos de trabajo, negociados o unidades funcionales lo es **sin carácter exclusivo ni permanente**; es decir, funcionarios/as y LAJ pueden desarrollar su actividad **en más de un equipo, grupo de trabajo, negociado, o unidad funcionales**, con dedicación parcial a diferentes funciones según decida la dirección del Servicio Común. Esta asignación funcional no es definitiva, pudiendo el/la Directora/a modificarla en atención a las circunstancias que concurran en cada caso, asignando a cualquiera de los integrantes del servicio en los diferentes niveles organizativos.
- e. **Equipo. Grupo de trabajo. Negociado. Unidad funcional.** A los efectos de este protocolo, el equipo constituye el nivel 1 de organización, mientras que el grupo de trabajo se considera el nivel 2. En este protocolo se establecen a efectos organizativos determinados equipos y grupos de trabajo para optimizar la distribución de la carga de trabajo de acuerdo con los criterios de eficacia, eficiencia y flexibilidad. La creación, modificación y supresión de estos equipos y grupos de trabajo se realizará en el propio protocolo de actuación, que será actualizado en coordinación con la persona directora del servicio común de tramitación. El negociado es la unidad de tramitación dentro del grupo de trabajo que se perfila como nivel 3 de organización. Por último, en el nivel 4 de organización se encuentran las unidades funcionales de tramitación dentro de cada negociado cuando sean creadas las mismas atendiendo a la dimensión del servicio común.
- f. **Asignación de recursos.** La dirección del Servicio Común en sus funciones de gestión, coordinación y organización del servicio, podrá adoptar las medidas procedentes en la asignación de recursos personales para la mejor gestión del Servicio Público cuando las circunstancias lo requieran, sin perjuicio de solicitar la adaptación del Protocolo de actuación si fuere necesario.

A este respecto, las personas que ejerzan la jefatura de los equipos y, en su caso, las personas responsables de los grupos de trabajo podrán proponer la creación, modificación o supresión de los grupos de trabajo funcionales de forma motivada. Dicha propuesta se dirigirá a la persona directora del servicio común de ejecución, que la trasladará, si lo estima conveniente, a la Secretaría de Coordinación Provincial a fin valorar su oportunidad y, en su caso, proposición de las oportunas modificaciones del protocolo para su aprobación por la Secretaría de Gobierno.

La asignación del personal de refuerzo se realizará a la unidad concreta del servicio común para la que fue solicitado por la persona directora, quien comunicará a la Secretaría de Coordinación Provincial, tanto las solicitudes realizadas a la Dirección General de Relaciones con la Administración de Justicia del Gobierno de Canarias, como las posteriores aprobaciones y asignaciones a la unidad correspondiente del personal nombrado.

5.2. Criterios de actuación

Son criterios de funcionamiento de la oficina judicial los siguientes:

1	Agilidad, celeridad, simplicidad y claridad en los procedimientos, procesos y ejecución de tareas, sin perjuicio de la calidad y corrección del trabajo realizado
2	Necesidad de eficacia y eficiencia en la gestión



3	Racionalización del trabajo
4	Responsabilidad por la gestión
5	Coordinación y cooperación entre Administraciones
6	Transparencia
7	Evaluación y seguimiento del cumplimiento de objetivos
8	Igualdad, mérito, capacidad y publicidad en las provisiones de personal de duración determinada previstas
9	Seguridad jurídica
10	Protección de datos
11	Flexibilidad

Las personas que ejerzan la dirección de los servicios comunes y las que ejerzan las jefaturas de áreas o equipos establecerán las orientaciones y recomendaciones comunes para la ejecución de las acciones contenidas en el presente protocolo de actuación, en los ámbitos siguientes:

A	La implementación de buenas prácticas
B	El impulso de la utilización de herramientas informáticas y la digitalización
C	La simplificación administrativa
D	La creación de grupos de trabajo, negociados o unidades funcionales
E	El fomento de la formación, con especial incidencia en la formación on line del sistema de gestión procesal Atlante
F	El establecimiento de objetivos o indicadores para la evaluación del desempeño del personal que presta servicios en los respectivos equipos y grupos de trabajo
G	La reorganización de medios y recursos

6. ESTRUCTURA Y COMPOSICIÓN DE LA OFICINA JUDICIAL DE SANTA CRUZ DE TENERIFE

6.1. Estructura

El Tribunal de Instancia de Santa Cruz de Tenerife, está compuesto por 45 plazas judiciales, ostentando una de ellas su Presidencia. Contará con la asistencia de la Oficina Judicial, que se presenta como la organización de carácter instrumental que sirve de apoyo en el ejercicio de la función jurisdiccional. Además, el Partido Judicial de Santa Cruz de Tenerife cuenta con una Oficina General Exclusiva del Registro Civil, así como con la sede de la Audiencia Provincial de Santa Cruz de Tenerife y de las Salas de lo Social y de lo Contencioso-Administrativo del Tribunal Superior de Justicia de Canarias.

De conformidad con la [ORDEN de 12 de Noviembre de 2025, por la que se aprueba el diseño y estructura de las Oficinas Judiciales de Tribunales de Instancia y de las Oficinas de Justicia en los municipios correspondientes a la Fase III de implantación del nuevo modelo organizativo conforme a la Ley Orgánica 1/2025](#), de la Consejería de Presidencia, Administraciones Públicas, Justicia y Seguridad del Gobierno de Canarias, y por la que se modifica la Orden de 22 de mayo de 2025, relativa al diseño y estructura de la Oficina Judicial en Canarias, publicada en BOC de fecha 24 de noviembre de 2025, el modelo contemplado para la organización del Partido Judicial de Santa Cruz de Tenerife es el Modelo



C3 (Servicio Común de Tramitación del Tribunal de Instancia, Servicio Común de Tramitación del Tribunal Superior de Justicia, Servicio Común de Tramitación de la Audiencia Provincial, Servicio Común General y Servicio Común de Ejecución).
Conforme a la citada normativa, la estructura interna de la oficina judicial prevista para este modelo es la siguiente:

- En el SCT del TI:
 - Un Área Civil; Familia, Infancia y Capacidad; y Mercantil.
 - Un Área Penal, para todo el orden jurisdiccional penal (instrucción, VSM, penal, menores, vigilancia penitenciaria).
 - Un Área Social; y Contencioso-Administrativa.
- En el SCG:
 - Un Área de Asuntos Generales.
 - Un Área de Actos de Comunicación y Ejecución
- En el SCEJ:
 - Un Área Civil; Social; Contencioso-Administrativa; Familia, Infancia y Capacidad; y Mercantil.
 - Un Área Penal, para todo el orden jurisdiccional penal, salvo Vigilancia Penitenciaria y Menores.

En el SCT del Tribunal Superior de Justicia y en el SCT de la Audiencia Provincial no se crean áreas.

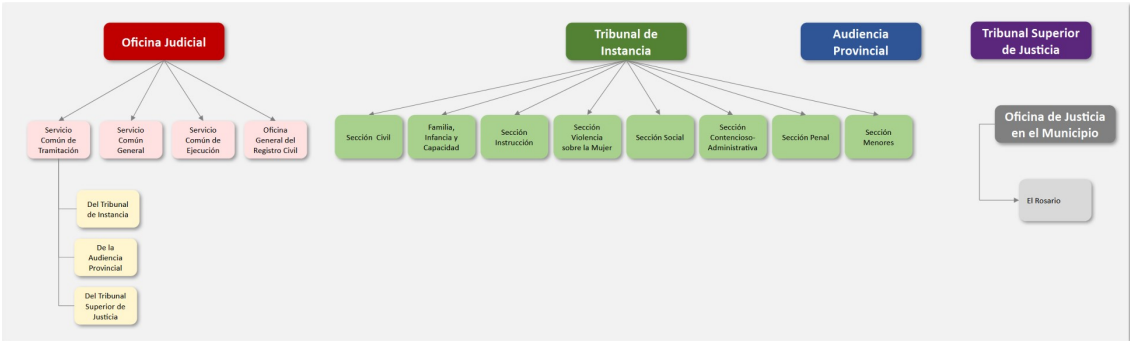

MODELO DE ESTRUCTURA

PARTIDO JUDICIAL DE SANTA CRUZ DE TENERIFE

Modelo de Oficina Judicial	C= SCT del Tribunal de Instancia, SCT del Tribunal Superior de Justicia, SCT de la Audiencia Provincial, SCG, SCEJ
Dimensión de la Oficina Judicial	Partido judicial con 45 plazas judiciales y con n.º gestores + n.º tramitadores ≤ 1.000
Carga de trabajo (2024)	95.506 asuntos registrados, 12.819 ejecuciones registradas
Centro de destino	Cuatro centros de destino: SCT del Tribunal de Instancia y SCT de la Audiencia Provincial, SCT del Tribunal Superior de Justicia, SCG y SCEJ



Creación de áreas en RPT	<p>En el SCT TI:</p> <ul style="list-style-type: none"> • Área civil; familia, infancia y capacidad; y mercantil • Área penal • Área social; y contencioso-administrativa <p>En el SCG:</p> <ul style="list-style-type: none"> • Área de asuntos generales • Área de actos de comunicación y ejecución <p>En el SCEJ:</p> <ul style="list-style-type: none"> • Área civil; familia, infancia y capacidad; mercantil; social; y contencioso-administrativa • Área penal <p>En los SCT del TSJ y de la AP no se crean áreas</p>
Puestos singularizados	<p>35 Puestos singularizados:</p> <p>En el SCT TI</p> <ul style="list-style-type: none"> 1 LAJ – Dirección SCT TI 1 LAJ – Adjunto SCT TI 1 LAJ – Jefe Área civil; familia, infancia y capacidad; y mercantil 1 LAJ – Jefe Área penal 1 LAJ – Jefe Área social; y contencioso-administrativa 3 GP de Jefatura de Equipo en el SCT TI 1 GP de Jefatura de Equipo SCT TI, Área Penal – Menores y Vig. Penit. 3 TP de Jefatura de Equipo en el SCT TI <p>En el SCG</p> <ul style="list-style-type: none"> 1 LAJ – Dirección SCG 1 GP – Jefe Área Asuntos Generales 1 GP – Jefe Área Actos comunicación/ejecución 1 TP de asistencia gubernativa Presidencia TI (LD) 1 TP de asistencia gubernativa AP (LD) 2 TP de Jefatura de Equipo en el SCG 1 AJ de Jefatura de Equipo en el SCG – Apoyo órganos colegiados 5 AJ de Jefatura de Equipo en el SCG <p>En el SCEJ</p> <ul style="list-style-type: none"> 1 LAJ – Dirección SCEJ 1 LAJ – Adjunto SCEJ 1 LAJ – Jefe Área civil; contencioso-administrativo; y social 1 LAJ – Jefe Área penal 2 GP de Jefatura de Equipo en el SCEJ <p>En el SCT Audiencia Provincial</p> <ul style="list-style-type: none"> 1 LAJ – Dirección SCT AP 1 GP Jefatura de Equipo en el SCT AP <p>En el SCT Tribunal Superior de Justicia</p> <ul style="list-style-type: none"> 1 LAJ – Dirección SCT TSJ 1 GP de Jefatura de Equipo en el SCT TSJ

6.2. Relaciones de puestos de trabajo

El Ministerio de la Presidencia, Justicia y Relaciones con las Cortes, mediante [Resolución de 7 de octubre de 2025, de la Secretaría General para la Innovación y Calidad del Servicio Público de Justicia](#), aprueba las relaciones de puestos de trabajo del Cuerpo de Letrados de la Administración de Justicia de las oficinas judiciales de los partidos judiciales de la Comunidad Autónoma de Canarias en que se constituirán los Tribunales de Instancia el 31 de diciembre de 2025:



LOCALIDAD: SANTA CRUZ DE TENERIFE (SANTA CRUZ DE TENERIFE)

CENTRO DE DESTINO: SERVICIO COMÚN DE EJECUCIÓN

Denominación del puesto	Dotación	Cuerpo	Tipo de puesto	Forma de provisión	Ob
LAJ DIRECCIÓN – SCEJ	1	Letrados AJ	Singularizado	Libre designación	
LAJ ADJUNTO – SCEJ	1	Letrados AJ	Singularizado	Concurso específico	
LAJ JEFATURA – ÁREA – CIVIL/SOC/CA – SCEJ	1	Letrados AJ	Singularizado	Concurso específico	
LAJ – CIVIL/SOC/CA – SCEJ	8	Letrados AJ	Genérico	Concurso traslados	
LAJ JEFATURA – ÁREA – PENAL – SCEJ	1	Letrados AJ	Singularizado	Concurso específico	
LAJ – PENAL – SCEJ	5	Letrados AJ	Genérico	Concurso traslados	

Por su parte, la Dirección General de Relaciones con la Administración de Justicia del Gobierno de Canarias, mediante [Resolución de 26 de Noviembre de 2025, aprueba la relación de puestos de trabajo de las Oficinas Judiciales en los partidos judiciales de la Comunidad Autónoma de Canarias en que se constituirán los Tribunales de Instancia en fecha 31 de diciembre de 2025:](#)

PARTIDO JUDICIAL: SANTA CRUZ DE TENERIFE (SANTA CRUZ DE TENERIFE)

CENTRO DE DESTINO: SERVICIO COMÚN EJECUCIÓN

Denominación del puesto	Dotación	Cuerpo	Tipo de puesto	Forma de provisión	Ob.
GESTIÓN – JEFATURA EQUIPO – SCEJ ÁREA CIVIL, CA Y SOCIAL	1	Gestión P.A.	Singularizado	Concurso específico	
GESTIÓN – JEFATURA EQUIPO – SCEJ ÁREA PENAL	1	Gestión P.A.	Singularizado	Concurso específico	
GESTIÓN – SCEJ – ÁREA CIVIL, CA Y SOCIAL	19	Gestión P.A.	Genérico	Concurso traslados	
GESTIÓN – SCEJ – ÁREA PENAL	2	Gestión P.A.	Genérico	Concurso traslados	VSM
GESTIÓN – SCEJ – ÁREA PENAL	11	Gestión P.A.	Genérico	Concurso traslados	
TRAMITACIÓN – SCEJ – ÁREA CIVIL, CA Y SOCIAL	43	Tramitación P.A.	Genérico	Concurso traslados	
TRAMITACIÓN – SCEJ – ÁREA PENAL	6	Tramitación P.A.	Genérico	Concurso traslados	VSM
TRAMITACIÓN – SCEJ – ÁREA PENAL	22	Tramitación P.A.	Genérico	Concurso traslados	

6.3. Organización del SCEJ. Áreas, equipos y grupos de trabajo

En el Servicio Común de Ejecución del Tribunal de Instancia de Santa Cruz de Tenerife, para optimizar la distribución de la carga de trabajo de acuerdo con los criterios de eficacia, eficiencia y flexibilidad, además de las áreas y jefaturas de equipo definidas por la administración competente en la RPT, se crean 4 niveles, a efectos organizativos, que podrán revisarse en función de las circunstancias concretas de conformidad con su carácter dinámico, siempre con arreglo a las previsiones expresas de la RPT del servicio.



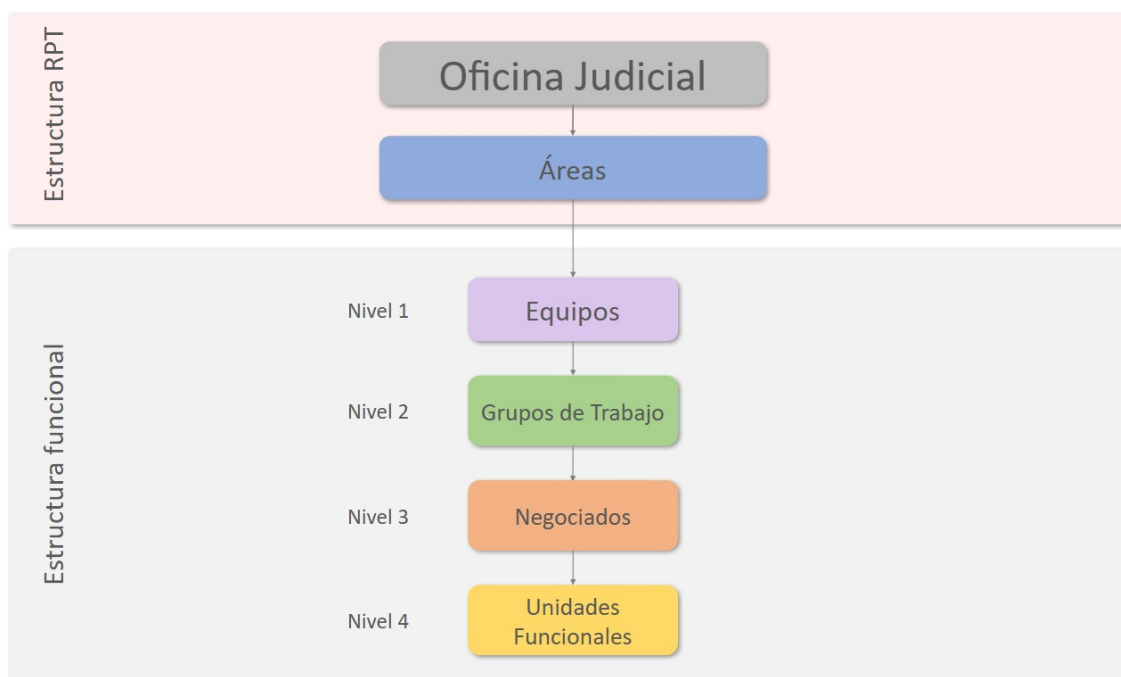

ÁREA CIVIL, CONTENCIOSO-ADMINISTRATIVO Y SOCIAL

El Área Civil, Contencioso-Administrativo y Social del Servicio Común de Ejecución de Santa Cruz de Tenerife es aquella unidad de la oficina judicial que realiza todas las funciones requeridas para la ordenación de los procesos de ejecución en dichos órdenes jurisdiccionales.

En dicha área, cuya jefatura corresponde a un Letrado o Letrada de la Administración de Justicia, y que está integrado por 20 funcionarios del Cuerpo de Gestión procesal y administrativa, ostentando uno de ellos una jefatura de equipo, y 43 funcionarios del cuerpo de tramitación procesal y administrativa, se crean 4 niveles a efectos organizativos, que podrán revisarse en función de las circunstancias concretas de conformidad con su carácter dinámico, siempre de acuerdo con las previsiones expresas de la RPT del servicio.

NIVEL 1. EQUIPOS: 2

NIVEL 2. GRUPOS DE TRABAJO: 4

NIVEL 3. NEGOCIADOS: 4

NIVEL 4. NO SE CREAN UNIDADES FUNCIONALES

Nivel 1. Equipos

En el Área Civil, Contencioso-Administrativo y Social del SCEJ, y bajo la dirección técnico procesal de los letrados y letradas de la Administración de Justicia, se crean dos equipos de trabajo, integrados por funcionarios del Cuerpo de Gestión procesal y administrativa, y por funcionarios del Cuerpo de Tramitación procesal y administrativa, quienes llevarán a cabo todas las tareas que sean requeridas para la ordenación, gestión y tramitación de los procedimientos judiciales de ejecución de las materias propias del área, que sean propias de su cuerpo, de acuerdo con la normativa vigente, ateniéndose en el desarrollo de su trabajo a las instrucciones y órdenes de servicio que dicte la persona que ejerza la Jefatura del Área civil, CA y social del SCEJ:



1.1. Equipo de inicio

Corresponde a este equipo de trabajo, de conformidad con las instrucciones y órdenes de servicio dictadas por la jefatura del área civil, social y contencioso administrativo, realizar todas las actividades relativas a la recepción, registro, reparto y dación de cuenta de los escritos iniciadores, el control de los requisitos de admisibilidad y subsanación de defectos, admisión o inadmisión, dictado de la resolución acordando las concretas medidas ejecutivas, así como el registro y reparto de los escritos de trámite.

1.2. Equipo de tramitación y control

Corresponde a este equipo de trabajo, de conformidad con las instrucciones y órdenes de servicio dictadas por la jefatura del área civil, social y contencioso administrativo, realizar todas las actividades procesales oportunas para la tramitación de la ejecución hasta su finalización, incluidos los incidentes.

Nivel 2. Grupos de trabajo

Para optimizar la distribución de la carga de trabajo de acuerdo con los criterios de eficacia, eficiencia y flexibilidad, dentro del equipo de tramitación y control se crean cuatro grupos de trabajo:

1.2.1. Grupo de trabajo de Ejecuciones Civiles

Es la estructura interna de la Oficina Judicial que presta soporte y apoyo a las 9 plazas judiciales de la Sección Civil, a las dos plazas judiciales de la Sección de Familia, infancia y capacidad y a las dos plazas judiciales de la Sección de lo Mercantil existentes en el Tribunal de Instancia de Santa Cruz de Tenerife en su función jurisdiccional, realizando todas las funciones requeridas para la ordenación, gestión y tramitación de todos los procedimientos de ejecución del orden jurisdiccional civil.

1.2.2. Grupo de trabajo de Ejecución Social

Es la estructura interna de la Oficina Judicial que presta soporte y apoyo a las 9 plazas judiciales de la Sección de lo Social existentes en el Tribunal de Instancia de Santa Cruz de Tenerife, así como a la Sala de lo Social del Tribunal Superior de Justicia en Canarias con sede en Santa Cruz de Tenerife, en su función jurisdiccional, realizando todas las funciones requeridas para la ordenación, gestión, y tramitación de todos los procedimientos de ejecución del orden jurisdiccional social.

1.2.3. Grupo de trabajo de Ejecución Contencioso-Administrativo

Es la estructura interna de la Oficina Judicial que presta soporte y apoyo a las 4 plazas judiciales de la Sección de lo Contencioso-Administrativo existentes en el Tribunal de Instancia de Santa Cruz de Tenerife, así como a las dos Secciones de lo Contencioso-Administrativo del Tribunal Superior de Justicia con sede en Santa Cruz de Tenerife, en su función jurisdiccional, realizando todas las funciones requeridas para la ordenación, gestión, y tramitación de todos los procedimientos de ejecución del orden jurisdiccional contencioso-administrativo.

1.2.4. Grupo de trabajo transversal de subastas judiciales

Es la estructura interna que se encarga de la tramitación de todas las subastas judiciales de la Oficina Judicial de Santa Cruz de Tenerife, incluidas las subastas voluntarias y las derivadas de expedientes de jurisdicción voluntaria, desde que se acuerda su celebración por la estructura interna competente para la tramitación del procedimiento judicial hasta la finalización de la subasta, con independencia del orden jurisdiccional, servicio común o estructura interna de la OJ en la que se acuerde dicha celebración. En el supuesto de subastas acordadas en el Área civil, CA y social del SCEJ, también se encargará de todos los trámites para la adjudicación de bienes hasta la entrega de los mandamientos y testimonios necesarios para inscribir el dominio.



Niveles 3 y 4. Negociados y Unidades funcionales

Dentro de los grupos de trabajo se constituyen los siguientes negociados y unidades funcionales, que constituyen los niveles 3 y 4 a efectos organizativos:

1.2.1. Grupo de trabajo de ejecuciones civiles
1.1. Negociado de ejecuciones de familia, infancia y capacidad
1.2. Negociado de ejecuciones hipotecarias y de otros títulos no judiciales
1.3. Negociado de resto de ejecuciones civiles
1.4. Negociado de ejecuciones mercantiles
1.2.2. Grupo de trabajo de ejecuciones de lo social
No se crean negociados
1.2.3. Grupo de trabajo de ejecuciones de lo contencioso-administrativo
No se crean negociados
1.2.4. Grupo de trabajo transversal de subastas judiciales
No se crean negociados

ÁREA PENAL

El Área Penal del Servicio Común de Ejecución de Santa Cruz de Tenerife es aquella unidad de la oficina judicial que realiza todas las funciones requeridas para la ordenación de los procesos de ejecución del orden jurisdiccional penal, salvo la ejecución de los procedimientos de menores.

En dicha área, cuya jefatura corresponde a un Letrado o Letrada de la Administración de Justicia, y que está integrado por 14 funcionarios del Cuerpo de Gestión procesal y administrativa, ostentando uno de ellos una jefatura de equipo, y 28 funcionarios del cuerpo de tramitación procesal y administrativa, se crean 4 niveles a efectos organizativos, que podrán revisarse en función de las circunstancias concretas de conformidad con su carácter dinámico, siempre de acuerdo con las previsiones expresas de la RPT del servicio.

NIVEL 1. EQUIPOS: 1

NIVEL 2. GRUPOS DE TRABAJO: 3

NIVEL 3. NO SE CREAN NEGOCIADOS

NIVEL 4. NO SE CREAN UNIDADES FUNCIONALES

Nivel 1. Equipos

1. Equipo de tramitación de ejecutorias penales

En el Área Penal del SCEJ, y bajo la dirección técnico procesal de los letrados y letradas de la Administración de Justicia, se crea un equipo de trabajo, integrado por funcionarios del Cuerpo de Gestión procesal y administrativa, y por funcionarios del Cuerpo de Tramitación procesal y administrativa, quienes llevarán a cabo todas las tareas que sean requeridas para la ordenación, gestión y tramitación de los procedimientos judiciales de ejecución de las materias propias del área, que sean propias de su cuerpo, de acuerdo con la normativa vigente, ateniéndose en el desarrollo de su trabajo a las instrucciones y órdenes de servicio que dicte la persona que ejerza la Jefatura del Área penal del SCEJ:



Nivel 2. Grupos de Trabajo

Para optimizar la distribución de la carga de trabajo de acuerdo con los criterios de eficacia, eficiencia y flexibilidad, en el Área Penal del SCT TI se crean tres grupos de trabajo:

1.1. Grupo de trabajo de ejecutorias de delitos graves y menos graves

Es la estructura interna de la Oficina Judicial que presta soporte y apoyo a las 6 plazas judiciales de la Sección de Penal existentes en el Tribunal de Instancia de Santa Cruz de Tenerife (sin incluir las que tiene atribuida VSM) en su función jurisdiccional, realizando todas las funciones requeridas para la ordenación, gestión y tramitación de las ejecutorias por delito grave y menos grave.

1.2. Grupo de trabajo de ejecutorias de delitos leves

Es la estructura interna de la Oficina Judicial que presta soporte y apoyo a las 5 plazas judiciales de la Sección de Instrucción existentes en el Tribunal de Instancia de Santa Cruz de Tenerife en su función jurisdiccional, realizando todas las funciones requeridas para la ordenación, gestión y tramitación de las ejecutorias penales de delitos leves.

1.3. Grupo de trabajo de ejecutorias de Violencia sobre la Mujer

Es la estructura interna de la Oficina Judicial que presta soporte y apoyo a las dos plazas judiciales de la Sección de Violencia sobre la Mujer y a las 2 plazas judiciales de la Sección de Penal de Santa Cruz de Tenerife que tiene atribuida competencia en materia de Violencia sobre la Mujer, existentes en el Tribunal de Instancia, en su función jurisdiccional, realizando todas las funciones requeridas para la ordenación, gestión y tramitación de las ejecutorias por delito grave, menos grave y por delito leve.

Niveles 3 y 4. Negociados y Unidades funcionales

Dentro de los grupos de trabajo del Área Penal del SCEJ de Santa Cruz de Tenerife no se constituyen por ahora negociados ni unidades especializadas.

Asignación a los grupos de trabajo

La persona que ejerza la Dirección del SCEJ, en coordinación con los Jefes de área, **determinará la asignación nominal del concreto personal funcionario de los cuerpos generales que integrará cada uno de los distintos niveles del SCEJ según la distribución realizada en el presente Protocolo, y adscribirá a cada uno de los equipos, grupos de trabajo y negociados los funcionarios que considere necesarios**, pudiendo alterar su composición y prestaciones para facilitar el desarrollo de la actividad encomendada, caso de entenderlo necesario. La composición de los equipos de trabajo y las tareas a realizar por funcionarios de los Cuerpos Generales y letrados de la Administración de Justicia vendrá determinada por las necesidades del servicio.

Igualmente, por la Dirección del SCEJ se determinará en qué equipo, grupo de trabajo y negociado los **Gestores Jefe de Equipo** de cada área desempeñarán, además de las funciones propias de su cargo descritas en el Manual de organización y puestos, las funciones procesales que les correspondan.

Los equipos y grupos de trabajo diseñados tendrán un carácter estrictamente funcional, sin que tengan reflejo explícito en las relaciones de puestos de trabajo, pudiendo subdividirse en otros negociados o unidades funcionales cuando así se considere necesario por la Dirección del SCEJ. La persona que ejerza la dirección del SCEJ establecerá, con carácter excepcional, los oportunos planes de actuación de refuerzo o de apoyo en supuestos de excesiva carga de trabajo o pendencia de un determinado grupo de trabajo o negociado.



NIVELES DE ORGANIZACIÓN DEL SCEJ DE SANTA CRUZ DE TENERIFE

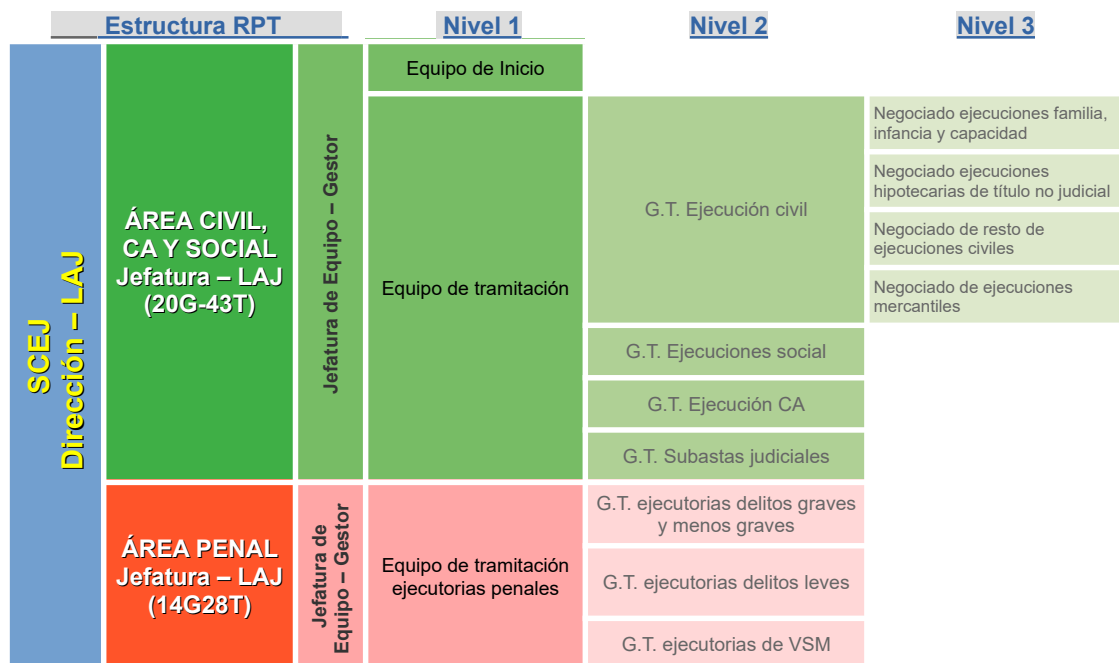

Conforme a la relación de servicios regulados en la Orden de la Consejera de Presidencia, Administraciones Públicas, Justicia y Seguridad del Gobierno de Canarias de 22 de mayo de 2025, modificada por Orden de 12 de noviembre de 2025, en el Manual de organización y puestos ANEXO I del presente protocolo se expone el elenco de funciones a realizar por el SCEJ de Santa Cruz de Tenerife, sin que tenga el carácter de lista cerrada. La persona que ejerza la dirección del SCEJ determinará los concretos servicios que prestará cada uno de los equipos, grupos de trabajo y negociados diseñados en el presente protocolo.

Dirección técnico procesal

La dirección técnico procesal de todos los equipos y grupos de trabajo en los que se organice el servicio común de ejecución de la oficina judicial corresponderá al Cuerpo de letrados de la Administración de Justicia que presten sus servicios en el mismo.

Dirección del SCEJ

La Dirección del SCEJ corresponderá a un o a una LAJ, de quien dependerán funcionalmente el resto de LAJ y el personal destinado en los puestos de trabajo en que aquél se ordene.

Quien dirija un servicio común coordinará a los y las LAJ que lo integren en el ejercicio de las funciones de dirección técnico-procesal y demás previstas en la ley que éstos desempeñan en relación con el personal destinado en el servicio común, poniendo especial énfasis en la unidad de acción y uniformidad de criterios. Asimismo, el director o la directora que dirija un servicio común debe hacer cumplir, en el ámbito organizativo y funcional que le es propio, las órdenes y circulares que reciba de sus superiores jerárquicos. En el ámbito jurisdiccional, responderán del estricto cumplimiento de cuantas actuaciones o decisiones adopten jueces, juezas, magistrados, magistradas o tribunales en el ejercicio de sus



competencias. Asumirá, además de las actividades y tareas propias de su puesto directivo, la realización de funciones técnico-procesales propias de su cuerpo y la dirección técnico-procesal de los grupos de trabajo que determine conforme a los criterios organizativos y distribución de funciones que establezca.

La sustitución de las personas que ejerzan la Dirección de los servicios comunes se realizará, preferentemente, por las personas que ejerzan la Dirección del resto de servicios comunes, de acuerdo con los criterios elaborados por la persona titular de la Secretaría de Coordinación Provincial. En caso de no ser posible, la sustitución se llevará a cabo por un o una LAJ del mismo centro de destino que el director o directora del servicio común, de acuerdo con los criterios indicados.

Jefaturas y adjuntías

Dentro de cada servicio común podrán existir determinados puestos de jefaturas de área o equipo, que corresponderán a los funcionarios y funcionarias del cuerpo de LAJ y de los cuerpos generales al servicio de la Administración de Justicia, conforme se establezca en las RPT.

Quienes ocupen la jefatura de área realizarán las funciones de organización, gestión, inspección y coordinación de todo el personal destinado en ese servicio común, ya sea directamente o a través de la coordinación de los diferentes equipos o estructuras internas en que se organice el área de su competencia.

Esas mismas funciones serán ejercidas por quienes, conforme a lo que recojan las correspondientes relaciones de puestos de trabajo, ocupen puestos de personal adjunto a la Dirección del servicio común cuando no se hubiere constituido un área.

En los servicios comunes en los que existan adjuntías y jefaturas de área ejercidas por personal perteneciente al cuerpo de LAJ, el manual de organización y puestos del servicio común contemplará de forma diferenciada el ámbito de actuación y funciones de cada uno de estos puestos.

Los jefes o jefas de equipo realizarán las funciones de organización, gestión, inspección y coordinación de todo el personal destinado en ese equipo, ya sea sobre ellos directamente o a través de la coordinación de las diferentes estructuras internas en que se organice el servicio común o a través de las instrucciones u órdenes de servicio dictadas por los puestos de Dirección o jefatura que se determinen.

La sustitución de las personas que ejerzan las jefaturas o adjuntías a la Dirección se realizará, preferentemente, por las personas que ejerzan jefaturas o adjuntías del mismo centro de destino, de acuerdo con los criterios elaborados por la persona que ejerza la Dirección del servicio común. En caso de no ser posible, la sustitución se llevará a cabo de acuerdo con la normativa vigente.

Letrados y letradas de la Administración de Justicia

El personal de la OJ que pertenezca al cuerpo de LAJ y ocupe puestos genéricos realizará las funciones previstas en el Capítulo II del Título II del Libro V de la LOPJ, sin perjuicio de las competencias de organización, gestión, inspección y coordinación que correspondan a quienes ocupen puestos de Dirección o, en su caso, jefaturas de área, equipo o adjuntías en que estuvieren integrados. En estos casos, la extensión de las funciones directivas nunca supondrá la vinculación de los y las LAJ a decisiones que emanen del personal que ocupe puestos de jefatura o adjuntías y pertenezca a cualquiera de los restantes cuerpos de la OJ.

La distribución organizativa entre los y las LAJ se determinará conforme a los criterios organizativos y la distribución de funciones que lleve a cabo la persona que ostente la Dirección del del servicio común de ejecución, en coordinación con las personas que ejerzan las jefaturas de área, sin perjuicio de que, por necesidades del servicio, variaciones en las cargas de trabajo de la OJ o circunstancias análogas sea necesaria una adecuada redistribución de las actividades y tareas procesales desempeñadas por cada uno o una.

En caso de producirse tales situaciones, el letrado o letrada de la Administración de Justicia que detecte la necesidad de adecuación organizativa la pondrá en conocimiento de la persona titular de la Secretaría



de Coordinación Provincial, por conducto de la persona que ejerza la Dirección del servicio común de ejecución, realizando una propuesta de ajuste de la distribución del trabajo a efectos organizativos.

Todo el personal del cuerpo de LAJ deberá estar dado de alta en los aplicativos informáticos que permitan gestionar y tramitar los procedimientos, fases o trámites de estos que estén asignados al servicio común, área, equipo o estructura interna organizativa en la que prestan servicio (Cuenta de Depósitos y Consignaciones, Registro Electrónico de Apoderamientos Judiciales, Sistema de Registros Administrativos de la Administración de Justicia...).

7. COORDINACIÓN CON LOS TRIBUNALES Y CON LOS DEMÁS SERVICIOS COMUNES

7.1. Coordinación con el Tribunal de Instancia y con el TSJ

La dirección del SCEJ, y sin perjuicio de las competencias de coordinación de la dirección del SCT TI, mantendrá una permanente comunicación y coordinación con la Presidencia del Tribunal de Instancia, y con la Presidencia del TSJ (o en su caso, con las Presidencias de las Salas según corresponda), en particular, para detectar la conveniencia de adaptación de la organización y funcionamiento interno de la Oficina Judicial, a las especializaciones y criterios comunes fijados en el ámbito jurisdiccional por la Presidencia del TI o del TSJ. A dichos efectos valorará la evolución de la litigiosidad y, particularmente el volumen y el tipo de entrada, así como la tasa de respuesta jurisdiccional y procesal, elevando su propuesta a la Secretaría de Coordinación Provincial.

El soporte y apoyo gubernativo a quien ejerza la Presidencia del Tribunal de Instancia, de acuerdo con las RPT aprobadas por la Dirección General de Relaciones de la Administración de Justicia del Gobierno de Canarias, se dotará por un funcionario del cuerpo de tramitación procesal y administrativa, con centro de destino en el SCG, cuyo puesto se proveerá por Libre designación.

7.1.1. Mecanismos e instrumentos de coordinación

Los servicios comunes son unidades instrumentales para el ejercicio de la función jurisdiccional. Es por ello, que jueces y magistrados deben contar en todo momento con el apoyo de las distintas unidades que integran el servicio.

El director o directora del SCT TI desarrollará los correspondientes **protocolos internos e instrucciones para establecer los mecanismos de coordinación de este servicio con el Tribunal de Instancia y con los demás servicios comunes**, constando la concreta organización y coordinación del personal de la Oficina judicial con los jueces, juezas, magistrados y magistradas que integran el tribunal, a través de la cual se llevará a cabo el apoyo directo a las funciones jurisdiccionales de acuerdo con los criterios establecido en la Instrucción 1/2025, de 27/6/2025, de la SGAJ para la adecuada coordinación de la actividad de la oficina judicial con los órganos judiciales contenidos en la citada Instrucción.

El director o directora del servicio común de tramitación promoverá de forma conjunta con la Presidencia del Tribunal de Instancia, la elaboración de un **instrumento de coordinación entre el Tribunal de Instancia y la Oficina judicial**. Este instrumento delimitará su ámbito de aplicación y los mecanismos para establecer y modificar los criterios de coordinación.

En defecto de instrumento de coordinación conjunto, el director o directora del servicio común de tramitación establecerá los **mecanismos de coordinación entre la Oficina judicial y el Tribunal de Instancia** teniendo en consideración las decisiones gubernativas adoptadas por la Presidencia del Tribunal de Instancia, documentándolo debidamente.



Estos instrumentos serán trasladados por la dirección del servicio común de tramitación a los letrados, letradas y personal de la Administración de Justicia del servicio común y al resto del personal que tenga dependencia funcional, impartiendo las instrucciones oportunas para su cumplimiento.

Igualmente el director o directora del servicio común de tramitación comunicará este instrumento de coordinación a las direcciones de los demás servicios comunes para que las personas que desempeñen estos puestos impartan instrucciones equivalentes, adaptándolas a la actividad y servicios que preste cada servicio común, dirigidas al personal de la Administración de Justicia que dependa funcionalmente de cada dirección.

La persona que desempeñe la dirección del servicio común de tramitación mantendrá informada y actualizada a la Presidencia del Tribunal de Instancia sobre los instrumentos e instrucciones que sean de aplicación en la Oficina judicial.

7.1.2. Apoyo procesal. Dación de cuenta procesal a jueces y magistrados

El apoyo procesal a jueces, juezas, magistrados y magistradas en el ejercicio de la función jurisdiccional se prestará de forma conjunta y coordinada por todos los servicios comunes, áreas, equipos o grupos funcionales que compongan la Oficina judicial y, de la misma forma, por todo el personal que tenga cometidos asignados en relación con los procedimientos que requieran en su tramitación la intervención judicial.

La dación de cuenta se realizará en el Sistema de Gestión procesal Atlante, con las funcionalidades que a tal efecto se disponen en el mismo y que garantizan su trazabilidad y efectividad, siendo responsabilidad del Letrado o Letrada de la Administración de Justicia que ejerza la dirección del servicio común organizar entre el personal funcionario de los Cuerpos Generales, la dación de cuenta en los procedimientos judiciales en los que este personal intervenga por razón de los cometidos asignados en el servicio común. Subsidiariamente, los jueces o magistrados podrán solicitar a la Oficina judicial cuanta información consideren necesaria sobre los procedimientos de su competencia de conformidad con el art. 436.8 LOPJ. En estos supuestos deberá organizarse por la dirección del servicio común correspondiente la atención a las peticiones de información que se cursen por los y las titulares de las plazas judiciales.

El instrumento de coordinación que se elabore entre la persona que asuma la Presidencia del Tribunal de Instancia y la dirección del servicio común de tramitación podrá contemplar aspectos más específicos adaptados a las necesidades del partido judicial de Santa Cruz de Tenerife.

7.1.3. Apoyo directo y asistencia a jueces y magistrados

Por la dirección del servicio común de ejecución se garantizará el apoyo administrativo o meramente asistencial a jueces y magistrados en relación con los servicios prestados por este servicio común. A fin de garantizar la personalización en la prestación de este apoyo, en los servicios comunes se designará por la persona que ejerza su dirección, un funcionario o funcionarios a tal efecto, dependiendo de su dimensión. En el supuesto del partido judicial de Santa Cruz de Tenerife, y de conformidad con lo dispuesto en la Instrucción 1/2025 de la SGAJ de 27 de junio de 2025, se asignarán 3 puestos de personal funcionario por cada una de las áreas del SCEJ. Si se detectara que el número de personas asignadas es insuficiente para la prestación de la asistencia y apoyo, se trasladará por la persona que desempeñe la Presidencia del Tribunal de Instancia a la dirección del servicio común de tramitación para la adopción de las medidas que procedan.

La elaboración, gestión e integración de resoluciones en el sistema de gestión procesal se realizará por el personal identificado al efecto conforme a lo establecido en las respectivas instrucciones del Director del Servicio Común de Ejecución y a las indicaciones que se impartan por el juez o jueza, magistrado o magistrada, letrado o letrada de la Administración de Justicia. Este personal actualizará, cuando proceda, las fases procesales y estados verificando que el acontecimiento quede debidamente reseñado en aras a garantizar la autenticidad e integridad del expediente judicial electrónico.



Las cuestiones que impidan o dificulten la adecuada organización de la Oficina judicial y su coordinación con los órganos judiciales a los que presta apoyo serán trasladadas por la persona que asuma la dirección del servicio común de tramitación a la Secretaría de de Gobierno por conducto de la Secretaría de Coordinación Provincial, a los efectos previstos en el artículo 153.1 y 2 de la Ley Orgánica del Poder Judicial. A estos efectos, la persona que ejerza la dirección del SCEJ trasladará a la dirección del SCT TI las referidas cuestiones, cuando afecten a dicho servicio.

7.1.4. Señalamientos de vistas mediante la agenda programada

El personal de los servicios comunes auxiliará al juez, jueza, magistrado o magistrada que tenga atribuido el conocimiento de un asunto o procedimiento en la remisión material de las instrucciones generales y particulares para la realización de los señalamientos, así como en la comprobación de la adecuada parametrización de la agenda programada de señalamientos conforme a dichas instrucciones y al calendario de disponibilidad del juez, jueza, magistrado o magistrada al que se le haya repartido el asunto.

La Presidencia del Tribunal de Instancia establecerá, en coordinación con los letrados y letradas directores de los servicios correspondientes, y atendiendo a las instrucciones generales y particulares dadas por los jueces, juezas, magistrados y magistradas que formen parte del tribunal, la programación de las agendas de señalamientos de éstos, conforme a criterios razonables y equilibrados en el establecimiento de los días y horas de los señalamientos.

Los servicios comunes darán cuenta con suficiente antelación al juez, jueza, magistrado o magistrada competente de los expedientes señalados para la celebración de vistas. En estos supuestos, deberá figurar en el Sistema de Gestión Procesal Atlante web una nota de constancia del funcionario o funcionaria responsable sobre la correcta realización de las citaciones necesarias y sobre la incorporación de toda la documentación necesaria para la correcta declaración o vista señalada que se elaborará bajo la dirección y supervisión del letrado o letrada de la Administración de Justicia competente.

Los servicios comunes asegurarán la correcta y anticipada incorporación, en el sistema correspondiente, de los datos de los intervinientes de cada señalamiento a efectos de la adecuada grabación, y en su caso indexación, de las vistas.

7.2. Coordinación y comunicación con el SCT TI

Según determina el artículo 437.5 de la LOPJ corresponde a quien ocupe la dirección del servicio común de tramitación establecer los mecanismos de coordinación necesarios con el resto de servicios comunes para el eficaz funcionamiento de la Oficina judicial.

Sin perjuicio de aquellos mecanismos o medidas de coordinación que puedan establecerse por quien ejerza la dirección del SCT TI, procede regular en el presente Protocolo las siguientes normas de coordinación y comunicación:

- La dirección del SCEJ mantendrá una permanente comunicación y coordinación con la dirección del SCT TI. Los posibles conflictos de atribuciones que puedan surgir entre los dos servicios comunes serán resueltos por la Dirección del SCT TI.
- Las comunicaciones entre los dos servicios comunes se llevará a cabo en todo caso de forma telemática, a través del sistema de gestión procesal Atlante, en especial en lo relativo a la solicitud de práctica de actos de comunicación, así como su devolución.



7.3. Coordinación y comunicación con el SCT TSJ

Según determina el artículo 437.5 de la LOPJ corresponde a quien ocupe la dirección del servicio común de tramitación establecer los mecanismos de coordinación necesarios con el resto de servicios comunes para el eficaz funcionamiento de la Oficina judicial. Sin perjuicio de aquellos mecanismos o medidas de coordinación que puedan establecerse por quien ejerza la dirección del SCT TSJ, procede regular en el presente Protocolo las siguientes normas de coordinación y comunicación:

- La dirección del SCEJ mantendrá una permanente comunicación y coordinación con la dirección del SCT TSJ. Los posibles conflictos de atribuciones que puedan surgir entre los dos servicios comunes serán resueltos por la Dirección del SCT TI.
- Las comunicaciones entre los dos servicios comunes se llevará a cabo en todo caso de forma telemática, a través del sistema de gestión procesal Atlante, en especial en lo relativo a la solicitud de práctica de actos de comunicación, así como su devolución.

7.4. Coordinación y comunicación con el SCG

Según determina el artículo 437.5 de la LOPJ corresponde a quien ocupe la dirección del servicio común de tramitación establecer los mecanismos de coordinación necesarios con el resto de servicios comunes para el eficaz funcionamiento de la Oficina judicial. Sin perjuicio de aquellos mecanismos o medidas de coordinación que puedan establecerse por quien ejerza la dirección del SCT TI, procede regular en el presente Protocolo las siguientes normas de coordinación y comunicación:

- Las direcciones de los SCEJ y SCG mantendrán una permanente comunicación y coordinación entre ellos. Los posibles conflictos de atribuciones que puedan surgir entre los dos servicios comunes serán resueltos por la Dirección del SCT TI.
- Las comunicaciones entre los dos servicios comunes se llevará a cabo en todo caso de forma telemática, a través del sistema de gestión procesal Atlante, en especial en lo relativo a la solicitud de práctica de actos de comunicación y ejecución, así como su devolución.
- Por la persona que ejerza la dirección del SCEJ se dispondrá lo necesario para que las agendas electrónicas de señalamientos de cada una de las plazas judiciales se encuentren permanentemente actualizadas, respecto a los señalamientos llevados a cabo por este servicio común, para su consulta por el personal del SCG al objeto de la correcta organización del servicio de asistencia a las salas de vistas.

8. COORDINACIÓN CON LAS OFICINAS DE JUSTICIA EN EL MUNICIPIO

De conformidad con lo establecido en el artículo 439 quinquies de la LOPJ, y conforme a las RPT aprobadas, el personal funcionario al servicio de la Administración de Justicia destinado en las Oficinas de Justicia en el municipio realizará las tareas propias de dichas oficinas, así como las de la Oficina judicial correspondiente. En el caso de estas últimas lo hará bajo la dependencia funcional del director o directora del servicio para el que desarrolle actividad compatible.

Corresponderá a la persona que ejerza la dirección del servicio común de ejecución instrumentar y articular dicha coordinación para la práctica de tareas propias de este servicio común de manera conjunta con las personas que ejerzan la Secretaría de Oficinas de Justicia en los municipios, con la Dirección General de Relaciones con la Administración de Justicia y otras administraciones e instituciones cuyos servicios se presten desde dichas oficinas.



A tal efecto, en el SCEJ esta actividad podrá ser asignada por la dirección del servicio a uno o varios letrados o letradas de la Administración de Justicia o a uno o varios funcionarios o funcionarias del Cuerpo de Gestión Procesal y Administrativa, quienes actuarán de enlace directo con las oficinas de justicia en los municipios correspondientes.

9. MARCO NORMATIVO

La normativa de la Oficina Judicial de Santa Cruz de Tenerife, formada por las resoluciones dictadas por todos los órganos competentes en su diseño, organización, y dirección, puede ser consultada en los siguientes enlaces:

Secretaría General para la Innovación y Calidad del Servicio Público de Justicia

Toda la documentación que emana de la Secretaría General para la Innovación y Calidad del Servicio Público de Justicia se encuentra integrada de forma actualizada en el apartado "marco normativo" del Portal de la Administración de Justicia y puede ser consultada por el personal funcionario de la Administración de Justicia a través del siguiente enlace:

<https://paj.justicia.es/group/paj/marco-normativo>

Secretaría de Gobierno y Secretarías de Coordinación Provincial de Canarias

Las instrucciones, circulares, órdenes de servicio, notas informativas, y demás resoluciones de la Secretaría de Gobierno del Tribunal Superior de Justicia, y de las Secretarías de Coordinación Provincial de la Comunidad Autónoma de Canarias, se encuentran integradas de forma actualizada en la Intranet de Justicia en Canarias, apartado Recursos, y puede ser consultada por el personal funcionario de la Administración de Justicia del ámbito de la Comunidad Autónoma de Canarias a través del siguiente enlace:

Recursos | Intranet

Dirección de los Servicios Comunes de las Oficinas Judiciales de la Comunidad Autónoma de Canarias

Las resoluciones que se dicten por los Letrados y las Letradas de la Administración de Justicia que ejerzan la dirección de los servicios comunes de la oficina judicial podrán ser consultadas por el personal funcionario de la Administración de Justicia en el ámbito de la Comunidad Autónoma de Canarias a través del correspondiente apartado que se establezca en la Intranet de Justicia en Canarias.

Gobierno de Canarias

[ORDEN de 22 de mayo de 2025, por la que se establece el diseño y estructura de la Oficina Judicial de Tribunales de Instancia y otros órganos judiciales de los partidos judiciales de Canarias conforme a las previsiones contenidas en la Ley Orgánica 1/2025, de 2 de enero, de medidas en materia de eficiencia del Servicio Público de Justicia, los modelos de referencia que han de aplicarse en las Oficinas Judiciales de Canarias. los modelos de aplicación para los Tribunales de Instancia correspondientes a la fase I y los modelos de la Oficinas de Justicia en los municipios.](#)

[ORDEN de 22 de julio de 2025 por la que se aprueba el diseño y estructura de las Oficinas Judiciales de los Tribunales de Instancia y de las Oficinas de Justicia en los municipios correspondientes a la fase II de implantación del nuevo modelo organizativo conforme a la Ley Orgánica 1/2025, de 2 de enero.](#)

[ORDEN de 12 de noviembre de 2025, por la que se aprueba el diseño y estructura de las Oficinas Judiciales de los Tribunales de Instancia y de las Oficinas de Justicia en los municipios correspondientes a la Fase III de implantación del nuevo modelo organizativo conforme a la Ley Orgánica 1/2025, de 2 de](#)



[enero, y por la que se modifica la Orden de 22 de mayo de 2025, relativa al diseño y estructura de la Oficina judicial en Canarias.](#)

Resolución de 26 de noviembre de 2025, de la Dirección General de Relaciones con la Administración de Justicia del Gobierno de Canarias, por la que se aprueba la relación de puestos de trabajo de las Oficinas Judiciales en los partidos judiciales de la Comunidad Autónoma de Canarias en que se constituirán los Tribunales de Instancia en fecha 31 de diciembre de 2025 ([Resolución 4078 – BOC 2025/237. Viernes 28 de noviembre de 2025](#)).

Resolución de 26 de noviembre de 2025, de la Dirección General de Relaciones con la Administración de Justicia del Gobierno de Canarias, por la que se aprueba la relación de puestos de trabajo de las Oficinas Generales del Registro Civil en los partidos judiciales de la Comunidad Autónoma de Canarias en que se constituirán los Tribunales de Instancia en fecha 31 de diciembre de 2025 ([Resolución 4079 – BOC 2025/237. Viernes 28 de noviembre de 2025](#)).

Resolución de 26 de noviembre de 2025, de la Dirección General de Relaciones con la Administración de Justicia del Gobierno de Canarias, por la que se aprueba la relación de puestos de trabajo de las Oficinas de Justicia en los municipios en el ámbito de la Comunidad Autónoma de Canarias ([Resolución 4077 – BOC 2025/237. Viernes 28 de noviembre de 2025](#)).

[Resolución de la Directora General de Relaciones con la Administración de Justicia del Gobierno de Canarias de 10 de febrero de 2025](#) por la que se dictan instrucciones sobre el uso de las herramientas tecnológicas de la información y las comunicaciones, respecto a los funcionarios de los Cuerpos Generales al servicio de la Administración de justicia.

[Resolución de la Directora General de Relaciones con la Administración de Justicia del Gobierno de Canarias de 10 de febrero de 2025](#) por la que se dictan instrucciones sobre el uso de las herramientas tecnológicas de la información y las comunicaciones, respecto a los funcionarios de los Cuerpos Generales al servicio de la Administración de justicia.

10. ENTRADA EN VIGOR Y PUBLICIDAD

El presente protocolo de actuación entrará en vigor en fecha 31 de diciembre de 2025, y será publicitado en la Intranet de Justicia en Canarias, apartado Recursos, Secretaría de Coordinación Provincial de Santa Cruz de Tenerife, comunicándose a Letradas y Letrados de la Administración de Justicia, Presidencia del Tribunal de Instancia, y a todo el personal de los Cuerpos Generales perteneciente al ámbito subjetivo del Partido Judicial de Santa Cruz de Tenerife, así como al Tribunal Superior de Justicia de Canarias, Fiscalía Superior de Canarias, Colegios de Abogados, Procuradores y Graduados Sociales, Dirección General de Relaciones con la Administración de Justicia del Gobierno de Canarias y Subdirección General de Calidad de la Oficina Judicial y Fiscal del Ministerio de Justicia.

No obstante, el Punto 6 del presente protocolo, relativo a la organización de la Oficina Judicial, no entrará en vigor hasta el efectivo despliegue de las estructuras aprobadas, que se producirá progresivamente partir del 31 de diciembre, conforme al calendario establecido por la Dirección General de Relaciones con la Administración de Justicia del Gobierno de Canarias, y la totalidad de los funcionarios integrantes de la misma estén correctamente dados de alta en el sistema de gestión procesal Atlante Web conforme a la nueva organización, este se encuentre plenamente operativo, y la reubicación de puestos se haya completado.

11. ANEXOS

- [Anexo I: Manual de Organización y de puestos.](#)

